EN BREVE

María José Moreno. ADC MURCIA

NUEVO NOMBRAMIENTO

María José Moreno preside la Asociación de Divulgación Científica

LV. La periodista María José Moreno se ha convertido en la primera mujer elegida para presidir la Asociación de Divulgación Científica de la Región de Murcia (ADCMurcia), desde su fundación en 2013. Sustituye en el cargo a Fernando Ortuño, quien continuará en la junta directiva en calidad de vicepresidente. Moreno cuenta con 15 años de trayectoria y fue colaboradora del semanario de las artes, las letras y las ciencias Ababol de LA VERDAD.

LECTURA

Pedro Alberto Cruz presenta su ensayo

LV. El profesor de la UMU, crítico de arte y escritor Pedro Alberto Cruz presenta hoy a las 19.30 horas en el Hemiciclo de la Facultad de Letras su ensayo 'Raza, género y moral. Lo limpio y lo sucio en el arte contemporáneo' (Abada editores). Le acompañará Juan Antonio Suárez, catedrático de Estudios Ingleses de la UMU. En el libro «se abordan las estrategias discursivas sobre lo limpio y lo sucio que se han desarrollado en el ámbito de las prácticas artísticas contemporáneas».

Francisco A. González Redondo, comisario; Senena Corbalán, vicerrectora de la UMU, y Ángel Ferrández, presidente de la Academia de Ciencias. UMU

Cien años de la gira española de Einstein

Exposición. La UMU, junto con la Academia de Ciencias de la Región de Murcia, conmemora el viaje de 19 días del genio a Barcelona, Madrid y Zaragoza

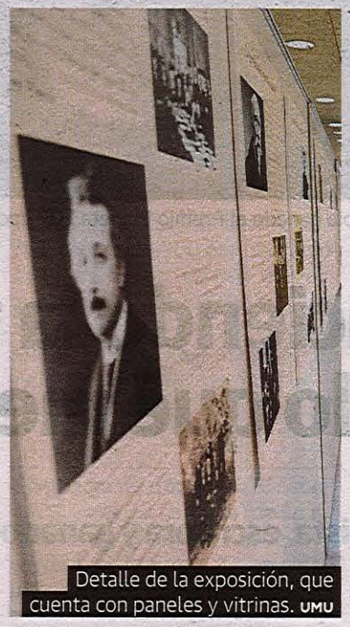

Detalle de la exposición, que cuenta con paneles y vitrinas. UMU

NATALIA BENITO

Con la confirmación en 1922 de la concesión del Premio Nobel de Física correspondiente a 1921, Albert Einstein (Alemania, 1879-1955, Estados Unidos) empezó una gira por el mundo que le llevó a España en 1923. Cuando se cumple el centenario de esta visita, que duró 19 días, la Universidad de Murcia, junto con la Academia de Ciencias de la Región de Murcia, conmemora este viaje con la exposición 'La ciencia española ante Einstein y la relatividad', que se podrá visitar todo el mes de octubre en la Biblioteca General María Moliner y en la Facultad de Química del Campus de Espinardo. Siete vitrinas y dieciocho paneles informativos, en total.

Einstein llegó a Barcelona el 23 de febrero de 1923 y su anfitrión fue Esteban Terradas. En la Sala de Sesiones del Palacio de la Diputación (actual Palacio de la Generalitat) impartió un curso de tres conferencias por el que cobraría 3.500 pesetas. El jueves 1 de marzo viajó a Madrid. Entrevistado en el tren para 'ABC' por el periodista húngaro de origen judío Andrés Révész, hacía una confesión tranquilizando a los lectores: «No soy revolucionario, ni siquiera en el terreno científico, puesto que quiero conservar cuanto se pueda y pretendo eliminar tan sólo lo que obstaculiza el progreso de la ciencia». Einstein fue investido Doctor Honoris Causa por la Universidad Central de Madrid, donde también impartió el curso de tres conferencias. Entre el material expuesto destaca un recibo firmado por el propio Einstein el 3 de marzo de 1923 por una conferencia con una remuneración de 4.022,95 pesetas.

En el Palacio de la Diputación de Barcelona impartió un curso por el que cobró 3.500 pesetas

El domingo 4 el rey Alfonso XIII le entregó el diploma de académico correspondiente de la Real Academia de Ciencias Exactas, Físicas y Naturales. El último encuentro científico del genio alemán en la capital tendría lugar el viernes 9: una conferencia-tertulia organizada por José Ortega y Gasset en la Residencia de Estudiantes.

Material fotográfico

El domingo 11 de marzo salió de Madrid de vuelta hacia Berlín pasando tres días en Zaragoza. Allí impartiría otras dos conferencias sobre relatividad especial y relatividad general en el salón de actos compartido por las Facultades de Medicina y Ciencias. La estancia en Zaragoza se completó con la recepción del diploma como académico correspondiente de la Academia de Ciencias Exactas, Físico-Químicas y Naturales.

Además, se exhiben imágenes de los actos que protagonizó Einstein en su recorrido por España, publicaciones de Santiago Ramón y Cajal y Leonardo Torres Quevedo o una vitrina dedicada a la Historia de la Ciencia en la Universidad de Murcia, entre otras joyas bibliográficas.

Francisco A. González Redondo, profesor titular de Historia de la Ciencia en la Universidad Complutense de Madrid, es el comisario de esta interesante propuesta.